

MEDIDA DE CONSERVACIÓN 42-01 (2006)
Restricciones a la pesquería de *Champscephalus gunnari*
en la Subárea estadística 48.3 durante la temporada 2006/07

Especie	draco rayado
Área	48.3
Temporada	2006/07
Arte	red de arrastre

Por la presente la Comisión adopta la siguiente medida de conservación de acuerdo con la Medida de Conservación 31-01:

- Acceso
1. La pesca de *Champscephalus gunnari* en la Subárea estadística 48.3 se efectuará mediante barcos con redes de arrastre solamente. Queda prohibido el uso de arrastres de fondo en la pesquería dirigida a *Champscephalus gunnari* en la Subárea estadística 48.3.
 2. La pesca de *Champscephalus gunnari* quedará prohibida en un radio de 12 millas náuticas de la costa de Georgia del Sur del 1° de marzo al 31 de mayo (período de desove).
- Límite de captura
3. La captura total de *Champscephalus gunnari* en la Subárea estadística 48.3 durante la temporada 2006/07 tendrá un límite de 4 337 toneladas. La captura total de *Champscephalus gunnari* extraída en el período del 1° de marzo al 31 de mayo se limitará a 1 084 toneladas.
 4. Si en cualquier lance se obtiene más de 100 kg de *Champscephalus gunnari* y más del 10% de su número es inferior a 240 mm de longitud total, el barco de pesca deberá trasladarse a otra zona situada a una distancia mínima de 5 millas náuticas¹. El barco pesquero no podrá volver a ningún lugar dentro de un radio de 5 millas náuticas del lugar de donde extrajo un número de *Champscephalus gunnari* pequeño en exceso del 10% por un período de cinco días por lo menos². El lugar donde se extrajo una captura de *Champscephalus gunnari* pequeño en exceso del 10 % se define como el trayecto recorrido por el barco desde el punto donde se lanzó por primera vez el arte de pesca hasta el punto donde dicho arte fue recuperado por el barco.
- Temporada
5. A los efectos de la pesquería de arrastre de *Champscephalus gunnari* en la Subárea estadística 48.3, la temporada de pesca 2006/07 se define como el período entre el 15 de noviembre de 2006 y el 14 de noviembre de 2007, o hasta que se alcance el límite establecido, lo que ocurra primero.
- Captura secundaria
6. La captura secundaria en esta pesquería estará regulada por la Medida de Conservación 33-01. Si durante la pesquería dirigida a *Champscephalus gunnari* se obtiene un lance con una captura secundaria de alguna de las especies citadas en la Medida de Conservación 33-01 que:

- sea mayor de 100 kg y sobrepase el 5% del peso total de la captura de peces; o
- sea mayor o igual a 2 toneladas, entonces

el barco pesquero deberá trasladarse a otra zona de pesca situada a una distancia mínima de 5 millas náuticas¹. El barco pesquero no podrá volver a ningún lugar situado a menos de 5 millas náuticas del lugar de donde extrajo la captura secundaria en exceso del 5% de cualquiera de las especies citadas en la Medida de Conservación 33-01, por un período de cinco días por lo menos². El lugar donde se extrajo la captura secundaria en exceso del 5% se define como el trayecto recorrido por el barco de pesca desde el punto donde se lanzó el arte de pesca por primera vez hasta el punto donde dicho arte fue recuperado por el barco.

Mitigación

7. La pesquería deberá realizarse conforme a las disposiciones de la Medida de Conservación 25-03, a fin de minimizar la mortalidad incidental de aves marinas durante las operaciones de pesca. Se llama a los barcos a utilizar un sistema de ataduras³ en la red para reducir las interacciones con las aves marinas.
8. Todo barco que haya capturado un total de 20 aves marinas deberá cesar la pesca y no podrá seguir participando en la pesquería por el resto de la temporada 2006/07.

Observación

9. Todo barco que participe en esta pesquería llevará por lo menos un observador científico a bordo designado de acuerdo con el Sistema de Observación Científica Internacional de la CCRVMA, y en la medida de lo posible, un observador científico adicional durante todas las actividades pesqueras realizadas en la temporada de pesca.

Datos de captura y esfuerzo

10. Con el fin de dar cumplimiento a esta medida de conservación en la temporada 2006/07 se aplicará:
 - i) el sistema de notificación de datos de captura y esfuerzo por períodos de cinco días establecido en la Medida de Conservación 23-01;
 - ii) el sistema de notificación mensual de datos de captura y esfuerzo a escala fina establecido en la Medida de Conservación 23-04. Estos datos deberán remitirse en un formato de lance por lance.
11. A los efectos de las Medidas de Conservación 23-01 y 23-04, la especie objetivo es *Champocephalus gunnari* y las especies de la captura secundaria se definen como cualquier otra especie distinta de *Champocephalus gunnari*.

- Datos biológicos 12. Se recopilarán y consignarán los datos biológicos a escala fina requeridos por la Medida de Conservación 23-05. Estos datos han de notificarse de acuerdo con el Sistema de Observación Científica Internacional de la CCRVMA.
- Investigación 13. Todo barco que participe en esta pesquería durante el período del 1° de marzo al 31 de mayo de 2007, realizará veinte (20) arrastres de investigación en la forma descrita en el anexo 42-01/A.
- Protección del medio ambiente 14. Se aplicará la Medida de Conservación 26-01.
- ¹ Esta disposición relativa a la distancia mínima entre zonas de pesca se adopta en espera de la adopción de una definición más adecuada de zona de pesca por la Comisión.
 - ² El período especificado se adopta conforme al período de notificación especificado en la Medida de Conservación 23-01, en espera de la adopción de un período más adecuado por la Comisión.
 - ³ En el párrafo 59 del apéndice D al anexo 5 de SC-CAMLR-XXV figuran las instrucciones para efectuar las ataduras de la red.

ANEXO 42-01/A

ARRASTRES DE INVESTIGACIÓN DURANTE EL PERÍODO DE DESOVE

1. Todos los barcos que participan en la pesquería de *Champscephalus gunnari* en la Subárea estadística 48.3 entre el 1° de marzo y el 31 de mayo deberán completar un mínimo de 20 lances de investigación en ese período. Se deberá realizar 12 lances de investigación en el área de las Rocas Cormorán–Rocas Negras. Estos lances se distribuirán entre los cuatro sectores ilustrados en la figura 1: cuatro en cada uno de los sectores NO y SE y dos en cada uno en los sectores NE y SO. Se deberá realizar otros ocho lances de investigación en la plataforma noroeste de las Georgias del Sur en aguas de una profundidad menor de 300 m, como se ilustra en la figura 1.
2. La distancia entre cada lance de investigación deberá ser de 5 millas náuticas como mínimo. La distancia entre las estaciones deberá ser tal que ambas áreas tengan un muestreo adecuado para generar información representativa sobre la talla, el sexo, la madurez y la composición en peso de *Champscephalus gunnari*.
3. Si se encuentran concentraciones de peces en ruta a las Georgias del Sur, éstas deberán ser explotadas en forma complementaria a los lances de investigación.
4. La duración de los lances de investigación deberá ser de 30 minutos como mínimo con la red en la profundidad de pesca. Durante el día se arrastrará la red cerca del fondo.
5. La captura de todos los lances de investigación deberá ser muestreada por el observador científico a bordo. Se procurará que las muestras comprendan por lo menos 100 peces, muestreados conforme a las técnicas estándar de muestreo aleatorio. Se examinarán todos los peces de la muestra para determinar, por lo menos, la talla, el sexo y la

madurez y, en lo posible, el peso. Si la captura es cuantiosa y el tiempo lo permite, se deberá examinar un mayor número de peces.

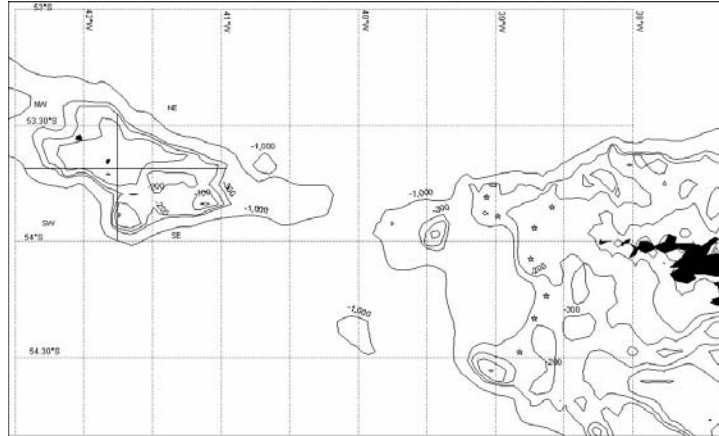

Figura 1: Distribución de 20 arrastres de investigación de *Champsocephalus gunnari* en las Rocas Cormorán (12) y en las Georgias del Sur (8) del 1° de marzo al 31 de mayo. La ubicación de los lances alrededor de las Georgias del Sur (estrellas) se presenta a título ilustrativo.